

학교안전인프라 구축 및 학교안전공제회 역할 강화

경기도교육청 학교안전과 / 경기도학교안전공제회

□ 개요

- 외부 위협으로부터의 교육활동 보호와 학교안전인프라 구축을 통한 더욱 안전한 학교 만들기
- 학교생활 안전 강화를 위한 재난 대비·통학로 안전사고 예방 지속 추진
- 학교안전공제회 역할 강화를 통한 다양한 지원 확대와 안전문화 확산

□ 추진 체계

1. 학교안전인프라 구축

외부인 출입관리 강화 외부 위협으로부터 교육활동 보호	학교생활 안전 강화 학교안전사고 예방과 재난 대비
① 학교안전지킴이 확대 운영 ② 외부인 출입관리시스템 시범 운영	① 지진조기경보시스템 구축 등 재난 대비 ② 안전한 통학로 조성 지속 추진 ③ 학교 내 보·차도 분리 사업 지속 추진

2. 학교안전공제회 역할 강화

교직원 안전을타리 강화 교육활동보호를 위한 다양한 지원	선제적 예방, 학교안전사고지대 해소 예방 역량 강화 및 안전문화 확산
① 교원보호공제사업 실시 ② 교원보호를 위한 다양한 법률 서비스 지원	① 학교안전사고 예방 교육 강화 ② 학교안전사고 예방 홍보대사 활동 강화

□ 추진 과제

1. 학교안전인프라 구축

구분	주요내용																		
학교안전지킴이 확대 운영	(자원봉사활동 형태의 학생보호인력) 자원봉사활동 기본법에 따라 학교의 장의 위촉에 의하여 학생보호 및 학교안전을 위하여 자원봉사 활동을 행하는 인력																		
	❖ (확대 추진) 2024년 학교안전지킴이 배치기준 상향 <ul style="list-style-type: none"> - (2023년) 1일 2팀, 6시간 기준 지원 → (2024년) 1일 3팀, 9시간 기준 지원 - (2023년) 단설유·초등학교·중학교 지원 → (2024년) 고등학교까지 지원 확대 - (2023년) 2,172교, 157억 원 지원 → (2024년) 2,689교, 290억 원 지원(예정) ❖ (역할) 학교 내 외부인 출입 관리·통제 및 기타 학생 안전과 관련된 활동																		
	<table border="1"> <thead> <tr> <th>구분</th> <th>(‘23)중전</th> <th>(‘24)확대</th> </tr> </thead> <tbody> <tr> <td>배치인원</td> <td>2교대(1인 3시간 미만)</td> <td>3교대(1인 3시간 미만)</td> </tr> <tr> <td>운영시간</td> <td>6시간(오전, 오후) ex)08시~11시, 14시~17시</td> <td>9시간(상시) ex)08시~17시</td> </tr> <tr> <td>지원대상</td> <td>유, 초, 중, 특수학교 ※ (고등학교) 필요 시 자체지원 운영</td> <td>유, 초, 중, 고, 특수학교 ※ (고등학교) 필수 운영 권장 및 예산지원</td> </tr> <tr> <td>활동내용</td> <td>출입관리</td> <td>출입관리 및 교내·외 순찰* (*단, 교문 개폐 철저 관리 이후)</td> </tr> <tr> <td>교당지원액</td> <td>7,200천원</td> <td>10,800천원</td> </tr> </tbody> </table>	구분	(‘23)중전	(‘24)확대	배치인원	2교대(1인 3시간 미만)	3교대(1인 3시간 미만)	운영시간	6시간(오전, 오후) ex)08시~11시, 14시~17시	9시간(상시) ex)08시~17시	지원대상	유, 초, 중, 특수학교 ※ (고등학교) 필요 시 자체지원 운영	유, 초, 중, 고, 특수학교 ※ (고등학교) 필수 운영 권장 및 예산지원	활동내용	출입관리	출입관리 및 교내·외 순찰* (*단, 교문 개폐 철저 관리 이후)	교당지원액	7,200천원	10,800천원
구분	(‘23)중전	(‘24)확대																	
배치인원	2교대(1인 3시간 미만)	3교대(1인 3시간 미만)																	
운영시간	6시간(오전, 오후) ex)08시~11시, 14시~17시	9시간(상시) ex)08시~17시																	
지원대상	유, 초, 중, 특수학교 ※ (고등학교) 필요 시 자체지원 운영	유, 초, 중, 고, 특수학교 ※ (고등학교) 필수 운영 권장 및 예산지원																	
활동내용	출입관리	출입관리 및 교내·외 순찰* (*단, 교문 개폐 철저 관리 이후)																	
교당지원액	7,200천원	10,800천원																	

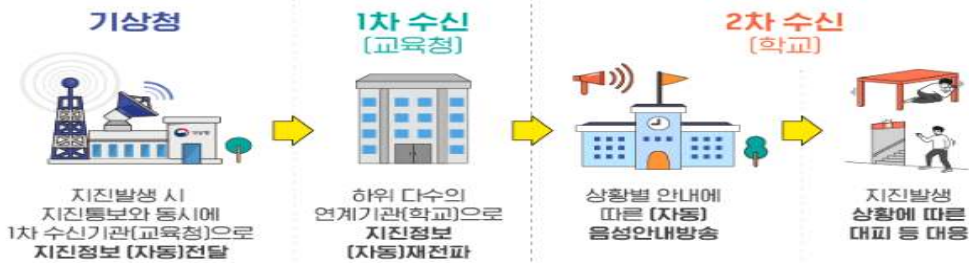
구분	주요내용
<p style="text-align: center;">외부인 출입관리시스템 시범학교 운영</p>	<p>(외부인 출입관리시스템) 교육활동 공간의 외부인 침입에 대비하여 효율적이고 자동화된 학교출입관리시스템을 시범 구축하는 사업</p> <p>※ 운영방식: 키오스크형(전자방명록) 스마트콜 전화인증형, 출입문자동개폐형 등</p> <ul style="list-style-type: none"> ❖ (신규 추진) 학교출입관리시스템 시범학교 구축·운영 지원 <ul style="list-style-type: none"> - 2024학년도 시범학교 선정하여 운영시범시스템 구축 - 희망교를 대상으로 시범 운영 중(2024학년도 15교 선정, 교당 2천만원 지원) ❖ (향후 계획) 시범 운영 결과를 분석 후 효과적인 시스템을 선정하여 확대 추진 예정 
<p style="text-align: center;">지진조기경보 시스템 구축</p>	<p>(지진조기경보시스템) 지진파가 도달하기 전에 지진발생상황을 기상청 정보와 학교 방송 시스템 간 연동하여 자동 경보하는 것으로 지진파 중 P파가 S파에 1.73배 빠르게 전파되는 특성을 이용하여 지진 발생 시 지진파 도달 전 사전대비를 통해 피해를 최소화하는 시스템</p> <ul style="list-style-type: none"> ❖ (확대 추진) 지진조기경보시스템 구축 <ul style="list-style-type: none"> - 재난 발생 시 대처 능력이 취약한 학생들의 피해 예방 목적 - (2024년) 특수학교 33교에 지진조기경보시스템 우선 구축(총 예산 5억원 지원) ❖ (효과) 지진조기경보시스템을 활용한 현장감 있는 재난안전훈련으로 재난에 대비 
<p style="text-align: center;">안전한 통학로 조성</p>	<p>(안전한 통학로 조성) 학생 교통안전 강화를 위해 지자체경찰서 등 유관기관과 협력하고 통학로 보차도 분리 등 지속 추진하여 안전 취약요인을 파악하고 위협 요소 개선</p> <ul style="list-style-type: none"> ❖ (지속 추진) 교육청 주관 유관기관 합동 학교 밖 교통환경 현장점검 및 개선 추진 <ul style="list-style-type: none"> - 학교 밖 보·차도 미분리 375교, 교통안전시설물 확충 필요 732교 등 개선과제 발굴 및 개선 지속 추진 ❖ (지속 추진 및 확대 추진) 통학로 교통안전지도 활동 지원 및 학교 주변 통학로 안전강화 시범 사업 추진 <ul style="list-style-type: none"> - ('24년) 통학로 교통안전지도 850교, 8.5억원 지원(예정) 학교 주변 통학로 안전강화 시범사업 153교, 54억원 지원(예정)
<p style="text-align: center;">학교 내 보·차도 분리 개선</p>	<p>(학교 내 보·차도 분리 개선) 보도와 차도가 분리되지 않은 학교 대상 보행학생 공간적 분리, 안전 시설 설치 등 통행로 시설 안전 개선</p> <ul style="list-style-type: none"> ❖ 2014년 이후 총 249억원 지속 투자하여 533교 개선 완료(사업진척도 96%) <ul style="list-style-type: none"> - 보행자 및 차량 출입부 분리, 고원식 횡단보도, 차선도색, 볼라드, 반사경 등 안전시설 개선, 보·차도 분리가 어려운 경우 공간재구조화 사업, 개축 등 전반적인 공간 재배치를 통한 분리 지속 추진 - ('24년) 2024년 내 27억원 투자 총 21교 개선 예정

2. 학교안전공제회 역할 강화

구분	주요내용
<p style="text-align: center;">교원보호 공제사업 실시</p>	<p>(교원보호공제) 수업 등 교원의 업무수행으로 발생한 우연한 사고에 대한 법률상 분쟁과, 교육활동 침해행위 또는 이와 관련된 사고 등 분쟁사안으로부터 교원을 보호하기 위한 제도</p> <ul style="list-style-type: none"> ❖ (신규추진) 2024학년도부터 학교안전공제회에서 교원보호공제 사업 추진 <ul style="list-style-type: none"> - 교원의 교육활동 중 배상책임 지원 <ul style="list-style-type: none"> · 수업, 학생상담 및 학생 지도 감독 등 교원의 업무수행으로 발생한 우연한 사고에 대해 배상 청구가 제기된 사안의 법률적 손해배상책임 비용 보상 - 교원 소송비용 지원 <ul style="list-style-type: none"> · 교육활동 관련, 교육활동 침해행위 관련 법률적 분쟁이 발생한 경우 민·형사상 소송 비용 ※ 단, 유죄 판결 및 아동보호사건 등으로 범죄혐의가 인정된 경우 제외 - 교육활동 분쟁조정 서비스 <ul style="list-style-type: none"> · 교육활동 침해 사안 발생 시, 변호사 등 전문가가 현장방문 및 분쟁조정 - 재산상 피해비용 지원 <ul style="list-style-type: none"> · 교육활동 침해행위 사고로 인한 피공제자의 휴대폰, 개인물품 등 재산상 피해에 대해 실손 지원) - 강력범죄 위로금, 피해 위로금, 위협대처 보호 서비스 등 지원 ❖ (효과) 교육활동 침해행위 등 분쟁사안으로부터 보호 강화
<p style="text-align: center;">학교안전사고 예방 교육 강화</p>	<p>(학교안전사고 예방 교육) 학교안전사고 증가에 따른 예방 교육 필요성 대두, 학교안전사고 예방의 기본 개념 이해와 전문성 향상을 위한 맞춤 교육 실시</p> <ul style="list-style-type: none"> ❖ (신규 사업) 경기도교육청 인재개발국, 교육지원청, 교육연수원 등 협업을 통한 직군별 교직원 연수 강화 및 특화된 교육 확대 실시 <ul style="list-style-type: none"> - (대상) 교장, 교감, 체육교사, 보건교사, 안전담당교사, 신규임용교사 등 ❖ (확대 추진) 경기도교육청안전교육관과 협업하여 경기도 관내 학생 및 학부모가 함께할 수 있는 체험형 안전교육 프로그램 기획·운영 <ul style="list-style-type: none"> - (대상) 경기도 관내 학생 및 학부모 누구나 참여 가능
<p style="text-align: center;">학교안전사고 예방 홍보대사 운영</p>	<p>(학교안전사고 예방 홍보대사) 학부모 안전 홍보대사 'SSAM'(School Safety Ambassador)과 학생 홍보대사 '학교안전가디언즈'를 운영하여 안전사고예방 캠페인 등에 직접 참여하며 학교안전문화 확산에 기여</p> <ul style="list-style-type: none"> ❖ (확대 추진) 학부모 안전 홍보대사 'SSAM'(School Safety Ambassador) <ul style="list-style-type: none"> - 안전점검, 안전컨설팅, 제도홍보, 안전체험 등의 활동 - 학부모의 시선으로 사고 예방에 대해 면밀하게 관찰하며, 학교안전사고 감소를 위한 현장 활동 진행 ❖ (확대 추진) 학생 안전 홍보대사 '학교안전가디언즈' <ul style="list-style-type: none"> - 안전사고예방 웹기자단 및 캠페인, 공모전 심사위원 참여 등의 활동 - 학생 자치 역량을 강화하고 안전문화 확산을 통해 학생 스스로 안전에 대한 주인의식을 기르는 다양한 활동 진행 ❖ (효과) 홍보대사를 통한 학교안전문화 확산에 기여하며 학교안전사고 감소 효과 기대

학교안전지킴이 확대 운영

구 분	내 용																	
지원 내용	목표																	
	<input type="checkbox"/> 학교폭력 및 유해환경으로부터 학생을 보호하고 안전한 교육환경 조성																	
	주요 내용																	
	<input type="checkbox"/> 학교안전지킴이 확대 운영 지원 <ul style="list-style-type: none"> ■ 자원봉사활동 형태 학생보호인력(학교안전지킴이) 운영 <div style="border: 1px dashed gray; padding: 5px; margin-top: 10px;"> <p>(자원봉사활동 형태의 학생보호인력) 자원봉사활동 기본법 제3조 제1항 및 제2항에 따라 지역사회, 국가 및 인류 사회를 위하여 대가없이 자발적으로 시간과 노력을 제공하는 자원봉사자 중 학교의 장의 위촉에 의하여 학생보호 및 학교안전을 위하여 자원봉사 활동을 행하는 인력</p> </div> <ul style="list-style-type: none"> - (목적) 지역사회, 학부모 등 자원봉사자의 자발적 참여를 통한 학교폭력 예방 및 학생보호 - (활동) 학교 내 외부인 출입 관리·통제 및 기타 학생 안전 관련 제반 사항 - (운영 확대) '24년 학교안전지킴이 배치기준(기존 2팀, 6시간 → 3팀, 9시간) 상향 - (대상) (공립)단설 유, (공·사립)초·중·고·특수학교 전체(※ '24. 3.~ 고등학교 포함 확대 지원) - (예산 확대 지원) '23년 교당 7,200천원 → '24년 교당 10,800천원 ※ (지급근거) 교육부 학생보호인력 운영 표준 가이드라인, 「경기도교육청 학교안전지킴이 운영 및 자원 조례」 <div style="border: 1px solid gray; padding: 5px; margin-top: 10px;"> <p>< 학교안전지킴이 운영 현황 ></p> <p>◎ (운영 확대) 매년 신설학교를 포함하여 학교안전지킴이 확대 운영 지원 ▶('22년) 2,160교, 129억원 → ('23년) 2,172교, 157억원 → ('24년) 2,689교, 290억원 예정</p> <p>◎ (실비 인상) 봉사자 처우 개선 및 모집 확대를 위한 실비 인상(20%) 추진 ▶('20~'22년) 1인당 3시간 이내 15,000원 → ('23~'24년) 1인당 3시간 이내 18,000원</p> </div> <table border="1" style="width: 100%; border-collapse: collapse; margin-top: 10px;"> <thead> <tr style="background-color: #336699; color: white;"> <th style="width: 25%;">구분</th> <th style="width: 50%;">('23)종전</th> <th style="width: 25%;">('24)확대</th> </tr> </thead> <tbody> <tr> <td style="text-align: center;">배치인원</td> <td style="text-align: center;">2교대(1인 3시간 미만)</td> <td style="text-align: center;">3교대(1인 3시간 미만)</td> </tr> <tr> <td style="text-align: center;">운영시간</td> <td style="text-align: center;">6시간(오전, 오후) ex)08시~11시, 14시~17시</td> <td style="text-align: center;">9시간(상시) ex)08시~17시</td> </tr> <tr> <td style="text-align: center;">지원대상</td> <td style="text-align: center;">유, 초, 중, 특수학교 ※ (고등학교) 필요 시 자체재원 운영</td> <td style="text-align: center;">유, 초, 중, 고, 특수학교 ※ (고등학교) 필수 운영 권장 및 예산지원</td> </tr> <tr> <td style="text-align: center;">활동내용</td> <td style="text-align: center;">출입관리</td> <td style="text-align: center;">출입관리 및 교내·외 순찰* (*단, 교문 개폐 철저 관리 이후)</td> </tr> <tr> <td style="text-align: center;">교당지원액</td> <td style="text-align: center;">7,200천원</td> <td style="text-align: center;">10,800천원</td> </tr> </tbody> </table>	구분	('23)종전	('24)확대	배치인원	2교대(1인 3시간 미만)	3교대(1인 3시간 미만)	운영시간	6시간(오전, 오후) ex)08시~11시, 14시~17시	9시간(상시) ex)08시~17시	지원대상	유, 초, 중, 특수학교 ※ (고등학교) 필요 시 자체재원 운영	유, 초, 중, 고, 특수학교 ※ (고등학교) 필수 운영 권장 및 예산지원	활동내용	출입관리	출입관리 및 교내·외 순찰* (*단, 교문 개폐 철저 관리 이후)	교당지원액	7,200천원
구분	('23)종전	('24)확대																
배치인원	2교대(1인 3시간 미만)	3교대(1인 3시간 미만)																
운영시간	6시간(오전, 오후) ex)08시~11시, 14시~17시	9시간(상시) ex)08시~17시																
지원대상	유, 초, 중, 특수학교 ※ (고등학교) 필요 시 자체재원 운영	유, 초, 중, 고, 특수학교 ※ (고등학교) 필수 운영 권장 및 예산지원																
활동내용	출입관리	출입관리 및 교내·외 순찰* (*단, 교문 개폐 철저 관리 이후)																
교당지원액	7,200천원	10,800천원																
기대 효과																		
<input type="checkbox"/> 학교안전지킴이 확대 운영 지원을 통한 학교생활 안전망 구축																		

[참고] 학교안전지킴이 운영 사례



등하교 교문 지도 1



등하교 교문 지도 2

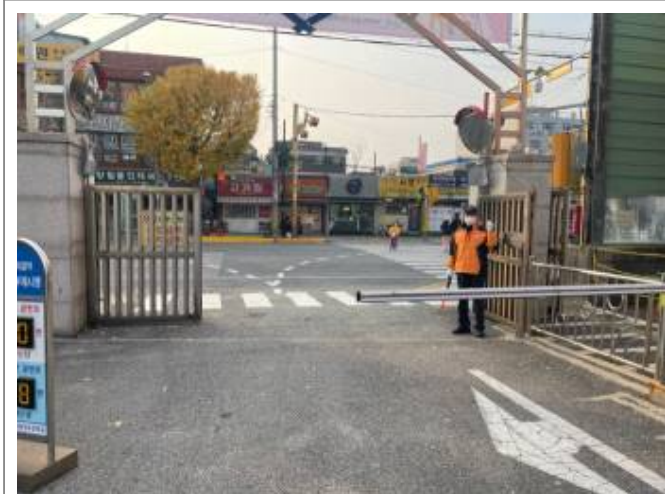

외부인 출입 관리



지킴이실 설치

학교출입관리시스템 시범운영

구 분	내 용											
지원 내용	<p style="text-align: center;">목표</p> <p>□ 학교 주변 다양한 위협 요소와 외부인 무단출입을 대비한 학교 안전 인프라 구축 강화</p> <p style="text-align: center;">주요 내용</p> <p>■ 학교출입관리시스템 시범학교 구축·운영 지원</p> <ul style="list-style-type: none"> - (배경) 학교 주변 다양한 위협 요소와 외부인 무단출입을 대비한 학교출입관리 강화 필요성 대두 - (목적) 학교 내 외부인에 의한 각종 범죄 예방 및 효율적인 학교출입관리시스템 구축·운영 지원 - (대상) 초, 중, 고 15교 시범운영, 교당 20,000천원 지원 <p>< 학교출입관리시스템 운영 방식 ></p> <p>◎ 키오스크(전자방명록) 출입관리시스템</p> <ul style="list-style-type: none"> ▶ 학교 구성원은 지문(얼굴)인식으로 출입하고, 외부인은 키오스크(전자방명록) 작성 등을 통하여 신분 확인 후 방문증 발급으로 출입 통제·관리 <p>◎ 스마트콜 전화인증 출입통제시스템</p> <ul style="list-style-type: none"> ▶ 사전 예약된 외부인은 학교에서 안내한 전화번호로 전화를 걸면 출입문이 자동으로 열리고, 그 외 외부인은 전화인증을 통하여 출입 허용하며, 별도 프로그램을 통하여 출입자 명단 자동 관리(※ 학교 구성원은 지문(얼굴)인식으로 출입) <p>◎ 출입문자동개폐 출입관리시스템</p> <ul style="list-style-type: none"> ▶ 학교 구성원은 지문(얼굴)인식으로 출입하고, 사전예약 외부인은 출입제어장치에 QR코드 인증으로 출입 허용하며, 그 외 외부인은 인터폰을 통한 신분 확인 후 출입문 원격 개방 											
	<p style="text-align: center;">< 외부인의 학교 출입 절차 ></p> <table border="1" style="width: 100%; text-align: center;"> <thead> <tr> <th style="background-color: #f8d7da;">사전예약 확인 등</th> <th style="background-color: #d1ecf1;">신분증 제출</th> <th style="background-color: #d1ecf1;">신분확인</th> <th style="background-color: #d1ecf1;">방문증 교부</th> <th style="background-color: #d1ecf1;">학교 출입</th> <th style="background-color: #d1ecf1;">민원면담실 이동</th> </tr> </thead> <tbody> <tr> <td style="background-color: #f8d7da;">사전예약 확인 및 방문자 인적사항 등 기재</td> <td style="background-color: #d1ecf1;">기타 신분확인 자료 갈음 가능</td> <td style="background-color: #d1ecf1;">관리대장 및 신분증 대조 등</td> <td style="background-color: #d1ecf1;">신분증 보관</td> <td style="background-color: #d1ecf1;">방문증 패용, 인솔자와 동행하여 출입</td> <td style="background-color: #d1ecf1;">사전협의 없이 민원면담실 외 이동 불가</td> </tr> </tbody> </table> <p>※ 교육부 외부인 출입관리 가이드라인</p> <ul style="list-style-type: none"> - (향후계획) 시범학교 현장점검 및 의견수렴을 통하여 사업 효과성 검토 및 확대 여부 결정 <p style="text-align: center;">기대 효과</p> <p>□ 외부인 무단침입으로 인한 안전사고 예방 및 안전한 교육환경 조성</p>	사전예약 확인 등	신분증 제출	신분확인	방문증 교부	학교 출입	민원면담실 이동	사전예약 확인 및 방문자 인적사항 등 기재	기타 신분확인 자료 갈음 가능	관리대장 및 신분증 대조 등	신분증 보관	방문증 패용, 인솔자와 동행하여 출입
사전예약 확인 등	신분증 제출	신분확인	방문증 교부	학교 출입	민원면담실 이동							
사전예약 확인 및 방문자 인적사항 등 기재	기타 신분확인 자료 갈음 가능	관리대장 및 신분증 대조 등	신분증 보관	방문증 패용, 인솔자와 동행하여 출입	사전협의 없이 민원면담실 외 이동 불가							

지진조기경보시스템 구축

구 분	내 용
지원 내용	<p>목표</p> <p>□ 지진 발생 시 기상청의 지진 정보 수신 후 실시간 학교 방송시스템 안내를 통하여 사전 대비 등 안전사고 예방</p> <p>주요 내용</p> <ul style="list-style-type: none"> ■ 지진조기경보시스템 구축 <ul style="list-style-type: none"> - (배경) 2016. 9월 경주(규모 5.8)과 2017. 11월 포항 지진(규모 5.4) 이후 지진 및 지진 통보에 대한 국민의 관심과 유관기관의 경각심 증가 - (목적) 지진 발생 시 기상청의 지진정보 수신 후 실시간 학교 방송시스템 안내를 통하여 사전 대비 등 안전사고 예방 - (대상) 특수학교 33교 (총 36교중 기설치 3교 제외) <p>< 설치 기준 및 설치위치 ></p> <ul style="list-style-type: none"> ◎ (선정기준) 재난 발생 시 대처 능력이 취약한 학생들을 위한 특수학교 우선 설치로 안전취약계층 안전대책 강화 ◎ (설치위치) 교내 방송실
	<p>기대 효과</p> <p>□ 신속한 지진정보 전파로 대피시간 확보 및 인명피해 최소화</p> <p style="text-align: center;">지진조기경보단축에 따른 대피시간 확보로 인명피해 80% 경감 가능 (S파도달 5초 전 방송시)</p> <div style="text-align: center;"> <p>2초: 지진 인식, 행동개시 가능 → 80% 생명보호</p> <p>5초: 근거리 대피 가능 → 80% 생명보호</p> <p>10초: 건물 밖 탈출 가능 → 90% 생명보호</p> <p>20초: 침착하게 상황전달 → 95% 생명보호</p> </div> <p><small>[출처: Y. Fujinawa, "Development of Application Systems for Earthquake Early Warning", Journal of Disaster Research, 2009]</small></p> <p>□ 지진조기경보기 활용으로 학교별 현장감 있는 재난안전훈련 가능</p> <ul style="list-style-type: none"> ○ [학교 대상 실시간 지진정보 전달체계] <div style="text-align: center;"> <p>기상청: 지진발생 시 지진통보와 동시에 1차 수신기관(교육청)으로 지진정보 [자동]전달</p> <p>1차 수신 [교육청]: 하위 다수의 연계기관(학교)으로 지진정보 [자동]재전파</p> <p>2차 수신 [학교]: 상황별 안내에 따른 [자동] 음성안내방송</p> <p>지진발생 상황에 따른 대피 등 대응</p> </div> <ul style="list-style-type: none"> ○ 기상청(지진통보시스템) ↔ 교육청(중계서버) ↔ 학교(지진경보장치, 전권방송시스템) 연계

학생 교통안전 강화 유관기관 협력

구 분	내 용
지원 내용	<div style="border: 1px solid black; padding: 5px; margin-bottom: 10px;"> <p style="text-align: center; margin: 0;">목표</p> <p>□ 통학환경 개선 통한 학생 안전 확보</p> </div> <div style="border: 1px solid black; padding: 5px; margin-bottom: 10px;"> <p style="text-align: center; margin: 0;">주요 내용</p> <p>□ 어린이 교통안전 유관기관 협력체계 구축</p> <ul style="list-style-type: none"> ■ 교육청 주관 유관기관 합동 학교 밖 교통환경 현장점검 및 개선 추진 <ul style="list-style-type: none"> - (목적) 유관기관 협력을 통해 통학로 내 취약요인을 파악하고 위험요소 개선 - (구성) 도교육청, 교육지원청, 학교, 지자체, 경찰서 등 </div> <div style="border: 1px solid black; padding: 5px; margin-bottom: 10px;"> <p>< 주요 점검 사항 ></p> <ul style="list-style-type: none"> ◎ 통학로 내 교통안전 개선 필요사항 발굴 및 개선 요청 <ul style="list-style-type: none"> ▶ 교통안전 시설물 보수 및 설치 필요 위치 파악 및 개선 요청 ▶ 다양한 교통상황에 따른 통학로 내 주요 위험요소 파악 및 대응방안 마련 요청 ◎ 추진 실적 <ul style="list-style-type: none"> ▶ 보차도 미분리 375교, 교통안전시설물 확충 필요 732교 등 개선 과제 발굴 * '22년 대비 '23년 학교 밖 보차도 분리 개선 9교(초 6, 중3), 교통안전시설물 159교 (무인과속단속카메라 65교, 신호기 23교, 옐로카펫 71교) 개선 완료, 향후 보차도 미분리 20교, 교통안전시설 409교 개선 추진 예정 ▶ 수원 상춘초 등 교통환경 취약교 62개교 대상 합동 점검 완료 후 개선 과제 검토 </div> <ul style="list-style-type: none"> ■ 교육협력사업 및 학교 주변 통학로 안전강화 시범 사업 추진 <ul style="list-style-type: none"> - (목적) 유관기관간 협업 체계 구축 통한 학생 등하곳길 교통안전 강화 관련 교육협력사업 및 통학로 안전강화 사업 추진 - (구성) (교육협력사업) 도교육청, 도청 (통학로 안전강화 시범 사업) 교육부, 도교육청, 교육지원청, 시·군 <div style="border: 1px solid black; padding: 5px; margin-bottom: 10px;"> <p>< 주요 추진 사항 ></p> <ul style="list-style-type: none"> ◎ 통학로 교통안전지도 활동 지원('24.3~'25.2) <ul style="list-style-type: none"> ▶ 2024년 교육협력사업 선정 및 교통안전지도 활동 조직 운영 초등학교 대상 교통지도 물품 구입비 및 캠페인 등 운영비 지원 ▶ 초등학교 850교 대상, 총 8억 5천만원 지원(1교당 1백만원) ◎ 학교 주변 통학로 안전강화 시범 사업 추진('24.4~12월) <ul style="list-style-type: none"> ▶ 경기도 7개 시·군(고양, 화성 등) 내 학교 및 어린이보호구역 통학로 개선 시범사업* 실시 * 하남 덕풍초 외 153교 주변 미끄럼방지 포장 노란색 횡단보도 노면 표시 등 설치 약 54억원 ※ 사업 예산 50% 교육부 부담 방식 교육부→교육청→시·군으로 예산 교부 및 집행 </div>
	<div style="border: 1px solid black; padding: 5px; margin-bottom: 10px;"> <p style="text-align: center; margin: 0;">기대 효과</p> <p>□ 유관기관 간 긴밀한 협력을 통한 실현 가능한 사업 발굴하여 안전한 통학 환경 조성</p> </div>

[참고1] 2023년 학교 주변 통학로 개선 사례(포천 송우초)



공사 전(도로 휨스 및 수목)1



공사 후(도로 휨스 및 수목)1



공사 전(도로 휨스 및 수목)2



공사 후(도로 휨스 및 수목)2

[참고2] 학교 주변 통학로 안전강화 시범 사업 사례



통학로 안전시설(미끄럼방지 포장) 위치도1



통학로 안전시설(미끄럼방지 포장) 대상 현장 사진



통학로 안전시설(미끄럼방지 포장) 위치도2



통학로 안전시설(미끄럼방지 포장) 대상 현장 사진

학교 내 보·차도 분리 개선

구 분	내 용
지원 내용	<div style="border: 1px solid black; padding: 10px;"> <p style="text-align: center; background-color: #fff9c4; border: 1px solid black; border-radius: 5px; display: inline-block; margin-bottom: 10px;">목표</p> <p>□ 학교 내 보·차도 분리를 통한 안전한 생활환경 조성 및 보행자 안전 강화</p> <p style="text-align: center; background-color: #fff9c4; border: 1px solid black; border-radius: 5px; display: inline-block; margin-top: 10px;">주요 내용</p> <p>□ 학교시설 보·차도 분리 개선사업 추진</p> <ul style="list-style-type: none"> ■ 보·차도 분리 개선사업 지원 <ul style="list-style-type: none"> - (배경) 학교 내 보행자 학생 안전사고 예방을 위해 보·차도 분리를 통한 시설 개선 필요 - (목적) 보·차도 미분리 학교의 보행자를 위한 안전한 통행로 조성 - (대상) 2024년 공사립 초·중·고·특수학교 21교 설치 지원 <ul style="list-style-type: none"> → 2024년 집행 사업비 예산: 2,671백만원 <p style="margin-left: 20px;">※ 경기도 관내 학교 전체 2,695교 중 분리 2,578교(96%) → 2014년 이후 총 249억원 투자하여 533교 개선 완료 (2023년말 기준)</p> <div style="border: 1px dashed black; padding: 5px; margin-top: 10px;"> <p>< 보·차도 분리 개선방법 ></p> <p>(소규모) 보행자 및 차량 출입구 분리, 고원식 횡단보도, 차선도색, 볼라드, 반사경 등 안전시설 개선을 통한 보·차도 분리</p> <p>(대규모) 학교 부지 면적 협소한 경우, 학교 외부 도로와 연계한 출입구 분리 학교 옥외시설에 대한 전반적인 공간 재배치를 통한 보·차도 분리</p> </div> <ul style="list-style-type: none"> - (향후계획) 미분리교의 학교 여건에 따라 지속적으로 사업 추진 <ul style="list-style-type: none"> ▶ 학교 내 보·차도 분리가 어려운 경우 공간재구조화 사업, 개축 등 교사 재배치 사업 추진 시 전반적인 공간 재배치를 통한 분리 추진 <p style="text-align: center; background-color: #fff9c4; border: 1px solid black; border-radius: 5px; display: inline-block; margin-top: 10px;">기대 효과</p> <p>□ 보행자와 차량 동선 분리를 통한 안전한 보행자 통행 환경 조성</p> </div>

[참고] 학교 내 보·차도 분리 개선 사례

개선 전	개선 후
	
<p>→ 경계턱, 횡선, 볼라드 설치, 바닥면 도색을 통한 분리</p>	
	
<p>→ 경계턱 및 횡선 설치를 통한 분리</p>	
	
<p>→ 교문 개선 및 경계턱 설치를 통한 분리</p>	
	
<p>→ 바닥면 도색 및 차량 방지턱 설치를 통한 분리</p>	



교원보호공제사업 실시(경기도학교안전공제회)

구 분	내 용
지원 내용	<p style="text-align: center;">목표</p> <p>□ 수업 등 교원의 업무수행으로 발생한 우연한 사고에 대한 법률상 분쟁과, 교육활동 침해행위 또는 이와 관련된 사고 등 분쟁사안으로부터 교원을 보호</p>
	<p style="text-align: center;">주요 내용</p> <p>□ 피공제자(가입대상): 경기도교육청 소속 각급학교 교원(휴직자 제외, 기간제교사 포함)</p> <p>□ 교원의 교육활동 중 배상책임 지원</p> <ul style="list-style-type: none"> ■ 수업, 학생상담 및 학생 지도 감독 등 교원의 업무수행으로 발생한 우연한 사고에 대해 배상 청구가 제기된 사안의 법률적 손해배상책임 비용 보상 <p>□ 교원 소송비용 지원</p> <ul style="list-style-type: none"> ■ 교육활동 관련, 교육활동 침해행위 관련 법률적 분쟁이 발생한 경우 민·형사상 소송 비용 ※ 단, 유죄 판결 및 아동보호사건 등으로 범죄혐의가 인정된 경우에는 제외 <p>□ 교육활동 분쟁조정 서비스</p> <ul style="list-style-type: none"> ■ 교육활동 침해 사안 발생 시, 변호사 등 전문가가 현장방문 및 분쟁조정(손해사정, 합의금 등) <p>□ 재산상 피해비용 지원</p> <ul style="list-style-type: none"> ■ 교육활동 침해행위 사고로 피공제자의 휴대품, 개인물품 등 재산상 피해를 입은 경우 <p>□ 강력범죄 및 피해 위로금</p> <ul style="list-style-type: none"> ■ 교육활동 관련 강력범죄에 의하여 사망하거나 신체에 피해가 발생하였을 경우 ■ 교육활동 침해행위 중 중대한 사항으로 폭력행위를 당하여 신체에 진단 4주 이상의 상해, 외상 후 스트레스 장애 진단 등 피해 발생하였을 경우 피해 위로금 지급 <p>□ 위협대처 보호 서비스</p> <ul style="list-style-type: none"> ■ 교원이 교육활동 중 난입, 난동 등 위협받는 중대사안의 경우 긴급 경호서비스 지원
	<p style="text-align: center;">기대 효과</p> <p>□ 교원에 대한 교육활동 침해행위 등 분쟁사안으로부터 보호를 강화</p> <p>□ 교원이 직무를 안정되게 수행할 수 있도록 교육환경 조성하고 교육활동을 보호</p>

학교안전사고 예방 교육 강화 (경기도학교안전공제회)

구 분	내 용
지원 내용	<div style="border: 1px solid black; padding: 5px; margin-bottom: 10px; text-align: center;">목표</div> <p><input type="checkbox"/> 학교안전사고 예방 교육 필요성 증가에 따른 대상별 맞춤 교육 실시</p> <div style="border: 1px solid black; padding: 5px; margin-bottom: 10px; text-align: center;">주요 내용</div> <p><input type="checkbox"/> 교직원 교육</p> <ul style="list-style-type: none"> ■ 인재개발국, 교육지원청, 교육연수원 등 협업을 통한 직군별 교직원 연수 강화 및 특화된 교육실시 - (배경) 학교안전사고 증가에 따른 직군별 맞춤형 예방 교육 필요 - (목적) 학교안전사고 예방에 효과적인 교육 진행 - (대상) 교장, 교감, 체육교사, 보건교사, 안전담당교사, 신규임용교사 등 - (향후계획) 하반기 자체 교육계획 설계 및 진행 <p><input type="checkbox"/> 가족안전체험 교육</p> <ul style="list-style-type: none"> ■ 경기도 관내 학생 및 학부모가 함께 체험할 수 있는 체험형 교육 프로그램 운영 - (배경) 가족이 함께 배울 수 있는 안전사고 예방 교육 실시 필요 - (목적) 온 가족이 함께 배우는 안전사고 예방 교육 진행 - (대상) 경기도 관내 학생 및 학부모 - (향후계획) 경기도교육청안전교육관 논의 및 실행 구체화 <div style="border: 1px solid black; padding: 5px; margin-bottom: 10px; text-align: center;">기대 효과</div> <p><input type="checkbox"/> 학교안전에 대한 업무역량을 고취시키며, 학교안전 문화를 확립하는데 도움</p> <p><input type="checkbox"/> 학교안전 관련 기본개념을 이해하고 전문성을 향상시켜 사고예방에 기여</p>

학교안전사고 예방 홍보대사 활동(경기도학교안전공제회)

구 분	내 용
지원 내용	<p>목표</p> <ul style="list-style-type: none"> □ 학교현장의 위험요인 확인 및 학교안전사고 사례연구를 통해 안전사고 감소를 위한 직접적인 활동 전개 □ 학교안전공제회 및 공제제도 홍보, 학교안전 예방 활동을 통해 안전 문화 확산에 기여
	<p>주요 내용</p> <ul style="list-style-type: none"> □ 학부모 안전 홍보대사 'SSAM'(School Safety AMbassador) <ul style="list-style-type: none"> ■ 경기도 관내 학부모 홍보대사 위촉을 통해 학교안전사고 감소를 위한 활동 진행 <ul style="list-style-type: none"> - (배경) 학부모의 시선으로 사고 예방에 대해 면밀하게 관찰할 수 있는 기회 필요 - (목적) 학교안전사고 감소를 위한 현장 활동 진행 - (대상) 경기도 관내 학생을 둔 학부모 <p><학부모 홍보대사의 주요 활동 내용></p> <ul style="list-style-type: none"> - (안전점검) 학교 방문을 통해 등하굣길 및 교내외 위험요인 탐색 및 개선 - (안전컨설팅) 학교안전 분야 전문가를 초청하여 학교안전 컨설팅 진행 - (제도홍보) 다양한 루트를 통해 경기도학교안전공제회와 학교안전 공제제도 홍보 - (안전체험) 가족안전체험을 통해 체험 중심 교육으로 자녀와 함께 안전의식 향상  <ul style="list-style-type: none"> □ 학생 홍보대사 '학교안전가디언즈' <ul style="list-style-type: none"> ■ 학교 현장의 학생 자치 역량과 학생 스스로 안전에 대한 주인의식을 기르는 활동 진행 <ul style="list-style-type: none"> - (배경) 학생 스스로가 안전에 대해 인식 하며 위험관리 역량 개발 필요성 대두 - (목적) 학교안전사고 감소를 위한 현장 활동 진행 - (대상) 경기도 관내 재학중인 초등학교 4학년~고등학교 3학년 <p><학생 홍보대사의 주요 활동 내용></p> <ul style="list-style-type: none"> - (사고예방) 학생 스스로 학교 내 위험 요인(상황)을 발견하고 직접 체크리스트를 만들어 위험관리 역량을 개발하고 웹기자단으로 웹매거진 제작에 적극적 참여 - (공제회홍보) 안전사고 예방 브이로그(V-log), 안전사고 예방에 대한 영상 등을 촬영하여 공제회 유튜브에 게시·홍보 - (캠페인활동) 안전사고 예방을 주제로 캠페인 활동을 하며 리더십 개발과 안전의식 향상 - (공모전심사) 공모전에 학생 심사위원으로 참가하여 심사  <p>기대 효과</p> <ul style="list-style-type: none"> □ 각종 홍보대사 활동으로 자연스러운 학교안전문화 확산을 통한 학교안전사고 감소 기대

